

INSTITUTO PEREIRA PASSOS

# RELATÓRIO ANUAL 2025



Instituto  
Pereira Passos

PREFEITURA DA CIDADE DO RIO DE JANEIRO | 31/DEZEMBRO/2025

**ANEXO III**  
**RESOLUÇÃO CGM-Rio Nº 2115/2025**



Instituto  
Pereira Passos

***RELATÓRIO ANUAL DA GESTÃO***

***EXERCÍCIO DE 2025***

***Relatório anual da Gestão da Entidade INSTITUTO MUNICIPAL DE URBANISMO PEREIRA PASSOS – IPP Unidade Orçamentária nº 110035 (de 2025) para a Prestação de Contas anual, elaborado de acordo com as disposições contidas na Resolução CGM-Rio nº 2115/2025, que estabelece normas sobre a instrução processual das prestações de contas da gestão/2025. O presente relatório tem como finalidade demonstrar, esclarecer e justificar os resultados alcançados frente aos objetivos estabelecidos para o exercício de 2025.***

## Sumário

<b>MENSAGEM DO DIRIGENTE .....</b>	<b>4</b>
1. 55	
<b>1.1. IDENTIDADE DA SECRETARIA .....</b>	<b>5</b>
<b>1.2. ÁREAS DE DE ATUAÇÃO) .....</b>	<b>5</b>
2. 109	
3. 1211	
<b>3.1. GESTÃO DE PESSOAS.....</b>	<b>11</b>
<b>3.2 CONTRATAÇÕES RELEVANTES .....</b>	<b>14</b>
<b>3.3. PRESTAÇÃO DE CONTAS DE RECURSOS PÚBLICOS.....</b>	<b>14</b>
3.3.1 Recursos Recebidos .....	14
3.3.2 Recursos Transferidos .....	14
3.3.3 Sistema Descentralizado de Pagamentos.....	14
3.3.4 Almoxarifados .....	15
<b>3.4. FUNDOS ESPECIAIS VINCULADOS À SECRETARIA.....</b>	<b>16</b>
<b>3.5. DEMANDAS DOS ÓRGÃOS DE CONTROLE.....</b>	<b>16</b>
3.5.1 1716	
3.5.2 17 16	
<b>3.6. RELACIONAMENTO COM A SOCIEDADE .....</b>	<b>16</b>
4. 18.17	

## **MENSAGEM DO DIRIGENTE**

O Instituto Municipal de Urbanismo Pereira Passos (IPP) atua como o órgão de pesquisa vinculado à Prefeitura da Cidade do Rio de Janeiro. Reconhecido tanto nacional quanto internacionalmente pelas suas capacidades em gestão de dados para o planejamento estratégico e integração de políticas públicas, o IPP atua em áreas como mapeamento, produção cartográfica e aplicação de geotecnologias.

Sua missão é centralizar e gerir as informações da cidade para que o planejamento de políticas públicas e intervenções urbanas seja amparado por dados qualificados. Além disso, busca contribuir para a melhoria das condições de vida da população, aprimorar a eficiência da gestão pública e promover o desenvolvimento urbano sustentável do Rio de Janeiro.

O Instituto também é responsável por produzir e documentar informações relevantes sobre o município, disponibilizando-as ao público por meio de aplicativos digitais, estudos, tabelas e mapas, acessíveis no portal Data. Rio.

## **1. VISÃO GERAL ORGANIZACIONAL**

### **1.1. Identidade da Secretaria**

O IPP tem como objetivo administrar as informações pertinentes à cidade, assegurando que o planejamento de políticas públicas e intervenções urbanas seja embasado em dados confiáveis. Busca também contribuir para a melhoria da qualidade de vida da população, aumentar a eficiência da gestão pública e fomentar o desenvolvimento sustentável do Rio de Janeiro.

Visão institucional

A visão do Instituto Pereira Passos é tornar-se referência na produção e gestão de informações que orientem o planejamento urbano na cidade, com o firme propósito de estabelecer um futuro em que dados precisos e análises aprofundadas fundamentem políticas públicas eficazes, promovendo uma cidade mais inclusiva, sustentável e capaz de atender às necessidades de seus cidadãos. O IPP almeja atuar como agente transformador, contribuindo para um ambiente urbano que eleve a qualidade de vida e estimule o desenvolvimento social e econômico do município.

Valores institucionais

- **Transparência:** compromisso com a divulgação de informações claras e acessíveis, fortalecendo a confiança nas ações institucionais.
- **Inovação:** busca contínua por metodologias e tecnologias que aprimorem a coleta, a análise e a disseminação de dados.
- **Colaboração:** valorização de parcerias com setores públicos, privados e com a comunidade para um planejamento urbano mais eficaz.
- **Sustentabilidade:** foco no desenvolvimento de políticas que respeitem o meio ambiente e promovam práticas urbanas sustentáveis.
- **Ética:** atuação pautada pela integridade e pela responsabilidade em todas as relações institucionais.
- **Inclusão:** compromisso com a promoção da equidade e a garantia de que todas as vozes da sociedade sejam ouvidas no planejamento urbano.

### **1.2 Áreas de atuação**

Coleta e análise de dados sobre diversos aspectos da cidade, com a finalidade de apoiar o planejamento e a tomada de decisões. O IPP atua de modo integrado, buscando soluções inovadoras para os desafios urbanos da metrópole carioca, sempre centrado na melhoria da qualidade de vida da população.

Serviços e atuação em dados urbanos

O IPP desempenha papel central na coleta, organização e interpretação de dados urbanos, essenciais para o planejamento e a gestão do Rio de Janeiro. Principais serviços:

### **1. Coleta de Dados**

- Pesquisas e levantamentos: estudos quantitativos e qualitativos sobre aspectos sociais, econômicos e ambientais.
- Base de Dados: construção e manutenção de repositórios atualizados com demografia, mobilidade, saúde, educação, entre outros.

### **2. Análise e Interpretação**

- Análises Estatísticas: aplicação de métodos para identificar padrões e tendências relevantes.
- Modelagem de Cenários: desenvolvimento de modelos para simular e avaliar diferentes cenários de planejamento urbano.

### **3. Visualização de Dados**

- Mapeamento e Georreferenciamento: criação de mapas temáticos que facilitam a compreensão de fenômenos urbanos.
- Relatórios e Dashboards: produção de relatos e painéis interativos para gestores e sociedade civil.

### **4. Apoio ao Planejamento**

- Ferramentas de Apoio à Decisão: desenvolvimento de recursos que integram informações e tornam o planejamento mais eficiente e transparente.
- Consultoria e Capacitação: apoio a gestores públicos e capacitação de equipes no uso de dados para políticas públicas.

#### *Enfoque na Qualidade de Vida*

Ao integrar dados, o IPP busca:

- Tomada de decisões baseadas em evidências, visando políticas mais informadas e eficazes.
- Soluções inovadoras para desafios urbanos, como mobilidade, poluição e desigualdade social.
- Acesso à informação, promovendo transparência e participação da comunidade no desenvolvimento urbano.

## **Programa Territórios Sociais**

Uma das atuações de destaque é o programa Territórios Sociais, presente em dez complexos de favelas, com expansão em curso, abrangendo territórios vulneráveis das cinco áreas de planejamento do município (AP1 a AP5).

Criado em parceria entre a Prefeitura e a ONU-Habitat, o programa beneficia famílias em áreas com baixos indicadores sociais. Em 2024, novas localidades passaram a receber a ação. Trata-se de um programa Inter setorial que envolve diversas Secretarias e órgãos,

com a meta de ampliar o protocolo para mais de 600 favelas e outras áreas vulneráveis, alcançando mais de um milhão e meio de pessoas.

Até o momento, foram realizadas cerca de 228 mil entrevistas, com monitoramento de cerca de 54 mil famílias e relatos de insegurança alimentar por aproximadamente 90 mil pessoas, além de 34.657 casos de extrema pobreza não cadastrados no Cadastro Único. As famílias identificadas são integradas às políticas públicas e aos serviços disponíveis.

A gestão do Territórios Sociais é conduzida por um comitê liderado pelo IPP, com representantes de diversas secretarias, incluindo Saúde, Educação, Assistência Social, Habitação, Ação Comunitária, Cultura, Trabalho e Renda, Planejamento Urbano, Juventude e Políticas para a Mulher.

O programa reafirma o direito à cidade ao incorporar os mais pobres às redes de proteção sociourbanas da prefeitura, assegurando acesso aos benefícios públicos e governamentais.

### 1.2.3. Organograma

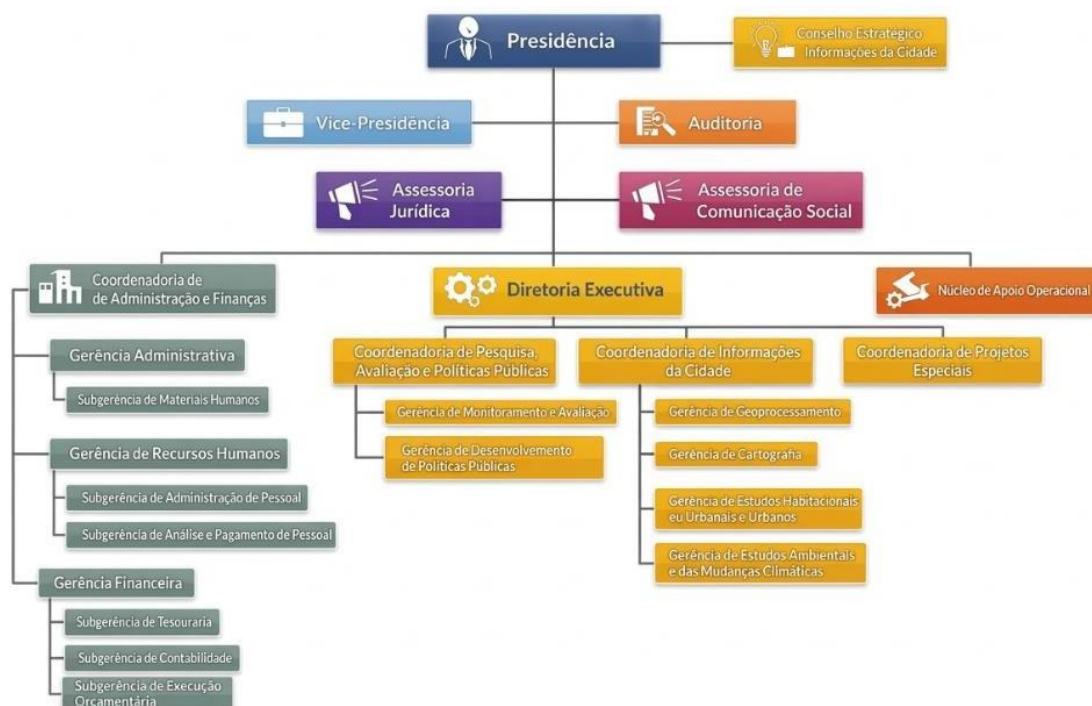

#### 1.2.4. Dirigentes

Elencamos os titulares da Entidade e os ordenadores de despesas da Entidade que desempenharam atos de gestão que afetaram o alcance dos objetivos da Entidade, buscando a economicidade, eficiência e eficácia, durante o exercício no processo de tomada de decisão:

#### PRESIDÊNCIA E DIRETORIA (E DE MAIS ORDENADORES):

Nome Completo	Matrícula	Cargo/Função	Período de Gestão
1- Elias Marco Khalil Jabbour	60/685.593-6	Presidente	01/01/2025 a 31/12/2025
2- Romário Galvão Maia	60/685.598-5	Vice-Presidente	09/06/2025 a 31/12/2025
3- Clara Sanchez Rodrigues	60/685.594-4	Diretora Executiva	01/01/2025 a 31/12/2025
4- Felipe Cerbella Mandarino	13/249.719-6	Coordenador de Informações da Cidade	01/01/2025 a 31/12/2025
5- Fabiano do Carmo Leite	13/292087-4	Coordenador de Administração e Finanças	01/01/2025 a 28/02/2025
6- Ana Paula Oliveira Reis Jardim Ribeiro	60/685.595-1	Coordenador de Administração e Finanças	01/03/2025 a 31/12/2025

7- Marcelo Pereira Fernandes	53/685.625-6	Coordenador de Projetos Especiais	11/08/2025 a 31/12/2025
8- Diego Moreira Maggi	60/685.597-7	Coordenador de Pesquisa, Avaliação e Políticas Públicas	01/01/2025 a 31/12/2025

### 1.2.5. CONSELHOS MUNICIPAIS DE POLÍTICAS PÚBLICAS

O Instituto Municipal de Urbanismo Pereira Passos –IPP possui o Conselho Estratégico de Informações da Cidade que faz parte da Autarquia de acordo com Lei Municipal nº 2.689 de 01/12/1998 que criou o Instituto Municipal de Urbanismo Pereira Passos e sua estrutura, não existindo fundo vinculado ao mesmo, tendo somente um Conselho em sua estrutura.

O Conselho Estratégico de Informações da Cidade é um órgão do Instituto Pereira Passos formado por representantes dos meios acadêmicos, da sociedade civil e da administração pública. Tem como objetivo principal ampliar o intercâmbio entre as instituições participantes, de forma que possa colaborar com a qualidade dos serviços, a oferta de oportunidades de desenvolvimento, a geração de conhecimento e com a gestão e atuação estratégica da Prefeitura.

#### Composição do Conselho Estratégico de Informações da Cidade

O Conselho Estratégico de Informações da Cidade foi nomeado através do Decreto Rio “P” nº 555/2025, publicado no D.O RIO de 23/09/25, tendo sido formado conforme previsto na Lei Municipal 2.689 de 01/12/1998, sendo composto por:

- Presidente: Elias Marco Khalil Jabbour
- Suplente do Presidente: Marcelo Pereira Fernandes

#### Membros Titulares:

- Alexandre Vacchiano de Almeida
- Ana Carla Badaró Moreira Prado
- Bruno Leonardo Barth Sobral
- Carlos Alberto Peres Krykhtine
- Caroline Proner
- Daniel Veloso Hirata
- Denise Lobato Gentil
- Fernanda de Freitas Feil
- Gabriella Rodrigues da Graça
- Henrique Rabelo Sa Rego
- Israel Sanches Marcellino

- Luiz Eduardo Melin de Carvalho e Silva
- Marcelo Tadeu Baumann Burgos
- Mauro Osorio da Silva
- Osmar Carneiro Guimarães de Lima
- Roberto de Andrade Medronho
- Sergio Besserman Vianna
- Sidney Levy
- Victor Hugo Pereira Rodrigues
- William Vella Nozaki

## **2. RESULTADOS E DESEMPENHO DA GESTÃO**

### **2.1 Avaliação Completa do Programa: 0563 – Projetos Especiais, Pesquisa e Avaliação de Políticas Públicas**

#### **2.1.1 Resultados do Programa**

O programa “0563 – Projetos Especiais, Pesquisa e Avaliação de Políticas Públicas” previa a entrega de produtos como notas técnicas, estudos, índices e relatórios voltados ao monitoramento, à avaliação e ao apoio do desenvolvimento de políticas públicas da Prefeitura da Cidade do Rio de Janeiro com base em evidências.

Apesar das restrições orçamentárias, os resultados esperados pelo programa foram alcançados, com a publicação de três estudos/notas técnicas no portal DATA.RIO, além da elaboração de três índices sintéticos inéditos e da construção de um cadastro com mais de 250 indicadores de monitoramento do desenvolvimento da cidade.

### **2.2 Avaliação Completa do Programa: 0516 – Territórios Sociais**

Em reconhecimento à sua importância e à sua efetividade, e visando à continuidade de sua expansão, o Programa Territórios Sociais terá prosseguimento no Plano Plurianual 2026-2029. Além do indicador de percentual de famílias atendidas com redução do grau de vulnerabilidade social, foi acrescentado o indicador de percentual de famílias atendidas com redução do grau de insegurança alimentar grave ou moderada. A meta é entrevistar 286.450 novas famílias em territórios com baixo resultado em indicadores sociais até o final de 2029, reduzindo a vulnerabilidade em 85% das famílias atendidas, e a insegurança alimentar em 60%.



## Programa Territórios Sociais

Resultados acumulados desde 2019

- **390.147** domicílios visitados
- **312.626** famílias entrevistadas
- **62.095** em monitoramento (aprox. 20%)
- **41.289** famílias atendidas pela Saúde
- **32.109** famílias atendidas pela Assistência Social



→ **85%** de redução da vulnerabilidade social em 2025



## Programa Territórios Sociais

### Metodologia

O programa seleciona as famílias a partir do **Índice de Pobreza Multidimensional (IPM)**.

O IPM é composto por 11 indicadores em 3 dimensões.

#### EDUCAÇÃO

1. Existe alguém com 15 anos ou mais que não possui 5 anos de estudo?
2. Existe alguém de 4 a 14 anos que não está matriculado na escola ou pré-escola?
3. Existe alguma criança de 6 meses a 3 anos fora da creche?

#### SAÚDE

4. Alguma criança de 0 a 5 anos que morava na casa morreu nos últimos 5 anos?
5. Nos últimos 3 meses, os moradores da sua casa tiveram a preocupação de que os alimentos acabassem antes de poderem comprar ou receber mais comida?

#### PADRÃO DE VIDA

6. O material predominante das paredes externas é alvenaria (tijolo ou concreto com ou sem revestimento)?
7. A casa possui chuveiro e vaso sanitário?
8. A casa tem acesso regular a água proveniente de rede de distribuição?
9. A casa possui esgotamento sanitário ligado a uma rede geral ou pluvial?
10. A casa possui piso de madeira, cerâmica ou cimento?
11. A casa possui pelo menos 2 dos itens abaixo:  
Fogão a gás? Filtro de água? Geladeira?



### 3 CONFORMIDADE DA GESTÃO

#### 3.1 3.1. Gestão de Pessoas

##### Estrutura Organizacional

Quantidade	Quantidade cargo em comissão / função gratificada	tipo
1	Presidente de Autarquia	DAS10.A
1	Diretor Executivo	DAS10.B
1	Vice-Presidente	DAS10.B
4	Coordenador I	DAS09
1	Assessor Chefe	DAS08
1	Auditor Chefe	DAS08
9	Gerente II	DAS07
1	Assessor Chefe I	DAS07
5	Subgerente II	DAS06
1	Subgerente III	DAI06
1	Assessor I	DAS09
1	Assessor de Gestão Institucional	DAS08
1	Assessor Técnico de Planejamento e Orçamento	DAS07
32	Assistente I	DAS06
8	Assistente II	DAI06

##### Cargos Indisponíveis

Quantidade	Cargo em comissão / função gratificada	tipo
<b>01</b>	Assistente I	A-DAS6

**1. Total 68**

Direção:	25
Assessoramento/Assistência:	43
Total Geral:	68

**DISTRIBUIÇÃO DOS CARGOS EM COMISSÃO / FUNÇÃO GRATIFICADA POR ÁREA**

	PRE S	DEX	CI C	CPE	CAF	CPAP	TOTAL
Estatutários(C.C/F.G)	7	2	10	3	10	4	36
Estranho aos Quadros(C.C)	14	3	3	0	6	6	32
<b>TOTAL GERAL</b>							<b>68</b>

O quadro de servidores do Instituto Pereira Passos é composto em sua maioria pelos servidores das Administrações Direta, Indireta, outros Poderes, que representam 62,37% dos servidores em atuação no órgão, como também pelos servidores estranhos a Administração, nomeados em Cargo em Comissão, que representam 37,63% do quadro de Pessoal do IPP, conforme a seguir:

Apresentamos a seguir o quantitativo dos servidores distribuídos pela estrutura organizacional da Autarquia:

**QUANTITATIVO E DISTRIBUIÇÃO – SERVIDORES E ESTRANHOS AOS QUADROS POR ÁREA DE ATUAÇÃO**

	PRES	DEX	CIC	CPE	CAF	CPAP	TOTAL	%
Servidores Adm. Direta	7	3	20	0	17	5	52	55,32%
Estranho aos Quadros	14	3	3	3	6	6	35	37,24%
Servidores Adm. Indireta	0	0	6	0	0	0	6	6,38%
Cedido Outros Poderes	0	0	1	0	0	0	1	1,06%
<b>TOTAL GERAL</b>							<b>94</b>	<b>100,00%</b>

A força de trabalho em atuação no Instituto Pereira Passos é composta por 94 pessoas, representada em grande parte de servidores das Administrações Direta, Indireta e Outros Poderes, sendo 62,76% do total do quadro de pessoal.

Os servidores estranhos aos quadros, que é composto pelos nomeados em cargo em comissão, representam a segunda maior força de trabalho em atuação no órgão sendo 37,24% do quadro de pessoal.

Para realização de suas atividades o Instituto conta ainda com estagiários, e a mão de obra de apoio operacional de terceirizados, que representam 12,76% e 24,47% respectivamente, do quadro de pessoal do IPP, conforme discriminado abaixo:

**QUANTITATIVO E DISTRIBUIÇÃO - TERCEIRIZADOS/ESTAGIÁRIOS**

	PRES	DEX	CIC	CPE	CAF	CPAP	TOTAL
Estagiários	2	0	6	0	0	4	12
Terceirizados (Consultores)	0	0	0	0	0	0	0
Terceirizados (Manutenção/Serviços)	4	0	0	0	19	0	23
<b>TOTAL GERAL</b>							<b>35</b>

**COMPOSIÇÃO DA FORÇA DE TRABALHO DO IPP**

	TOTAL	%
Servidores Adm. Direta, Indireta e outros Poderes	59	43,06%
Estranho aos Quadros	35	25,55%
Estagiários	12	8,76%
Terceirizados	23	16,79%
Guarda Municipal	8	5,84%
<b>TOTAL GERAL</b>	<b>137</b>	<b>100,00%</b>

A Autarquia não possui quadro próprio de pessoal para desenvolver suas atividades e, desde sua criação, conta com servidores cedidos da Administração Direta, bem com os servidores estranhos aos quadros em exercício de cargo em comissão.

Desses servidores cedidos ao Instituto, cerca de 29,79% já adquiriram todas as condições para aposentadoria no exercício de 2025 evidenciando assim que o quadro de pessoal do IPP encontra-se envelhecido.

A falta de recursos para reter pessoal, que são requisitados por outros órgãos da Administração Municipal ou que saem por aposentadorias, representa risco iminente de evasão de pessoal, aumentando o déficit no quadro de pessoal necessário as atividades da Autarquia.

SETORES	QUANTIDADE DE SERVIDORES	EFETIVOS COM DIREITO À APOSENTADORIA	%
---------	--------------------------	--------------------------------------	---

Presidência	21	4	19,05
DEX	6	2	33,33%
CIC	30	9	30,00%
CPAP	11	2	18,18%
CAF	23	11	47,83%
CPE	3	0	0,00
<b>TOTAL</b>	<b>94</b>	<b>28</b>	<b>29,79%</b>

### **3.2 3.2 Contratações Relevantes**

Em 2025 não tivemos nenhuma ação de contratação relevante.

### **3.3 3.3. Prestação de Contas de Recursos Públicos**

#### **3.3.1 Recursos Recebidos**

Em 2025 não houve recursos recebidos.

#### **3.3.2 Recursos Transferidos**

Em 2025 não houve recursos transferidos.

#### **3.3.3 Sistema Descentralizado de Pagamentos**

##### **3.3.1. Sobre o Sistema Descentralizado de Pagamento:**

##### **1. Qual o uso da Entidade de recursos mediante SDP;**

O Instituto utilizou o SDP em 2025 com despesas em que o não pagamento incorreria em prejuízo para a entidade em virtude de sua urgência e em casos em permitidos, tais com:

Art. 8º, do Decreto Rio 50.162/22

I - Despesas de pequeno vulto, assim entendidas aquelas cujo valor, em cada caso, não ultrapasse o limite de R\$ 1.000,00 (mil reais);

Os processos de prestação de contas são:

IPP-PRO-2025/00444 aprovado em 19/08/2025

##### **2. Quais as unidades respectivas valores de SDP e responsáveis;**

O SDP do Instituto possui apenas uma unidade mediante a conta corrente nº 299.600-6 agência nº 2234-9 do Banco do Brasil tendo como responsáveis por meio da Portaria P Nº 2 de 22 de janeiro de 2024, publicada no diário oficial 23 de janeiro de 2024, páginas 23 e 24:

Fabiano do Carmo Leite - Matrícula 13/292087-4

Roberta Alvite Nogueira - Matrícula 13/262720-6

##### **3. Eventuais excepcionalizações de valor ou utilização com base na legislação ou em processo administrativo específico;**

Não houve excepcionalidades.

### 3.3.4 Almoxxarifados

#### Unidades Armazenadoras de Material da Entidade

1. 15402 – Almoxxarifado de Bens de Consumo
2. 44046 – Almoxxarifado da Livraria
  
3. Estatísticas de Movimentação de Estoque Consumo  
*15402 – Almoxxarifado de Bens de Consumo*
  - Entradas:
    - 14 Notas Fiscais de Aquisição
    - Total: R\$ 47.179,08
  - Saídas:
    - 72 Notas de Requisição de Material
    - Total: R\$ 37.198,23
  - Saldo Final do Estoque (31/12/2025): R\$ 41.117,59

#### Principais Materiais e Insumos Utilizados:

1. **Código do Material:** 8955.42.020-87  
**Descrição:** Café Torrado e moído a Vácuo Embalagem de 500 g  
**Requisição Anual:** 520 pacotes  
**Total:** R\$ 9.086,80
  
  2. **Código do Material:** 7350.03.006-29  
**Descrição:** Copo descartável 200 ml (Embalagem com 100 unidades)  
**Requisição Anual:** 550 Embalagens de copos com 100 Unidades  
**Total:** R\$ 1.842,50
  
  3. **Código do Material:** 7530.33.011-06  
**Descrição:** Papel Reprográfico Branco 75g/m<sup>2</sup> A4 (210X297mm) Pacote com 500 folhas)  
**Requisição Anual:** 151 resmas de Papel com 500 folhas  
**Total:** R\$ 3305,74
- 44046 – Almoxxarifado da Livraria*
- **Entradas:**
    - 0 Notas Fiscais de Aquisição
    - Total: R\$ 0.00
  - **Saídas:**
    - 9 Notas de Requisição de Material
    - Total: R\$ 229.905,00
  - **Saldo Final do Estoque (31/12/2025):** R\$ 456.344,56

Principais Materiais e Insumos Utilizados:

4. **Código do Material:** 7610.06.843-94  
**Descrição:** A Evolução Urbana do Rio de Janeiro  
**Requisição Anual:** 105 livros  
**Total:** R\$ 1.159,92
5. **Código do Material:** 7610.06.059-40  
**Descrição:** Geografia Histórica  
**Requisição Anual:** 98 livros  
**Total:** R\$ 12.869,85
6. **Código do Material:** 7610.08.583-09  
**Descrição:** Copacabana Um Passeio no Tempo Edição 2024  
**Requisição Anual:** 539 pranchas  
**Total:** R\$ 3.578,96

#### **3.4 3.4. Fundos Especiais Vinculados à Secretaria**

O Instituto Municipal de Urbanismo Pereira Passos – IPP não possui Fundos Municipais a ela vinculados

#### **3.5 3.5. Demandas dos Órgãos de Controle**

##### **3.5.1 Atendimento às Demandas do Controle Externo**

Em 2025 Instituto Pereira Passos não teve fragilidades apontadas nos relatórios da Auditoria Geral da CGM-Rio.

##### **3.5.2 Atendimento às Demandas do Controle Interno**

Em 2025 Instituto Pereira Passos não teve fragilidades apontadas nos relatórios da Auditoria Interna.

#### **3.6 3.6. Relacionamento com a Sociedade**

O IPP – Instituto Municipal de Urbanismo Pereira Passos não possui solicitações de serviços no 1746, apenas solicitações de informações, em 2025 não houve registro de solicitação de informação.

#### 4 CONSIDERAÇÕES FINAIS

Com a apresentação deste relatório, o Instituto Municipal de Urbanismo Pereira Passos - IPP cumpre com sua atribuição de buscar ampliar o seu papel na construção de uma visão sistêmica e integrada sobre a cidade, dinamizando a coleta, processamento e difusão de informações sobre a cidade do Rio de Janeiro e ampliando, assim, sua capacidade de atuar como centro de informação e conhecimento da Prefeitura da Cidade do Rio de Janeiro a serviço da efetividade das políticas públicas.

Com estas breves considerações, o Instituto Pereira Passos espera contribuir para a leitura e transparência dos demonstrativos que compõem a Prestação de Contas, bem como para a avaliação desta por parte do Tribunal de Contas do Município do Rio de Janeiro, da Controladoria Geral do Município do Rio de Janeiro e principalmente, dos cidadãos e dos usuários em geral.

Rio de Janeiro, 27 de março de 2026.

 Documento assinado digitalmente  
ELIAS MARCO KHALIL JABBOUR  
Data: 27/03/2026 14:21:30-0300  
Verifique em <https://validar.iti.gov.br>

---

Elias Marco Khalil Jabbour  
Presidente  
60/685.593-6